



**Exmo. Sr. Dr. Juiz de Direito da 4ª Vara
Cível - Foro de Santos/SP.**

Perito :- MonacoFontes Engenharia
Processo :- 1013644-53.2023.8.26.0562
Autos :- Execução de Título Extrajudicial
Requerente :- Condomínio Edifício San Sebastian
Requerido :- Ivone Batista Guimarães

LAUDO PERICIAL DE AVALIAÇÃO





SUMÁRIO

I	CONSIDERAÇÕES PRELIMINARES.....	4
II	VISTORIA	5
II.1	Situação e Características Gerais	5
II.2	Zoneamento	9
III	DESCRIÇÃO DO IMÓVEL	10
III.1	Descrição do Edifício	10
III.2	Descrição da Unidade Habitacional	12
IV	CRITÉRIOS E METODOLOGIA	13
IV.1	Método Comparativo	13
IV.2	Tratamento por fatores.....	15
IV.3	Zonas de características homogêneas	18
IV.4	Verificação do Grau de Ajustamento	19
IV.5	Grau de precisão.....	20
IV.6	Método Ross/Heidecke	21
V	AVALIAÇÃO	24



V.1	Obtenção do valor metro quadrado do Terreno.....	24
V.1.i	Pesquisa de Campo.....	24
V.2	Fatores Homogeneizantes	32
V.2.i	Grau de Precisão	35
V.2.ii	Grau de Fundamentação.....	36
VI	VALOR DA UNIDADE HABITACIONAL	38
VI.1	Grau de Fundamentação	39
VII	ENCERRAMENTO	40

I CONSIDERAÇÕES PRELIMINARES

O objetivo do presente Laudo Pericial é determinar o valor de mercado para a unidade habitacional, identificada como Conjunto № 54, localizada no 5º andar do Edifício Center San Sebastian, situado à Avenida Conselheiro Nébias, № 628- Boqueirão, Santos- SP, matriculado sob № 65.809 junto ao 2º Oficial de Registro de Imóveis de Santos/SP.

Na imagem abaixo, tem-se o mapa de logradouros da região, onde nota-se a localização do imóvel avaliando.

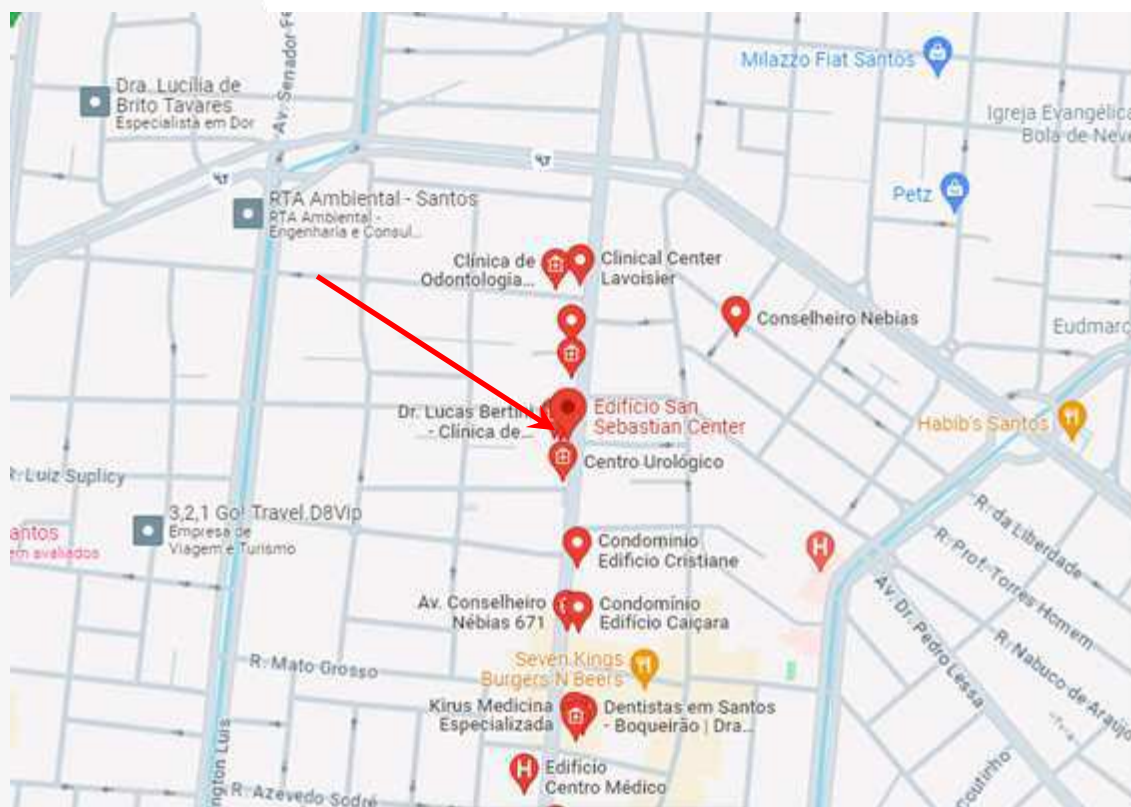

Acima, temos uma ilustração do “Google Maps”, onde foi possível identificar a localização do imóvel avaliando, através da seta vermelha, bem como as ruas circunvizinhas ao mesmo.

II VISTORIA

Inicialmente destaca-se que, este Profissional procedeu com o agendamento da vistoria ao imóvel objeto com a devida antecedência, via petição nos autos, em cumprimento ao disposto do art. 474 – A do CPC, informando a data e horário da realização dos trabalhos, **entretanto, quando da vistoria, o imóvel encontrava-se fechado, impossibilitando o acesso à sua área privativa e às dependências do condomínio.**

Assim, acaso o E. Juízo entenda ser necessário a vistoria à unidade, este Signatário se coloca à disposição para novo agendamento de vistoria.

Em continuidade, após minudente estudo da matéria, procedeu-se à vistoria no entorno do Edifício Center San Sebastian, observando a disposição do mesmo, vias de acesso, assim como demais detalhes de interesse a mais completa e perfeita conceituação de seu “correto” valor, bem como no intuito de atender e honrar a missão que lhe foi designada, desta forma, passa a descrever e avaliar o objeto da lide.

II.1 Situação e Características Gerais

O objetivo do presente Laudo Pericial é determinar o valor de mercado para a unidade habitacional, identificada como Conjunto № 54, localizada no 5º andar do Edifício Center San Sebastian, situado à Avenida Conselheiro Nébias, № 628- Boqueirão, Santos- SP, matriculado sob № 65.809 junto ao 2º Oficial de Registro de Imóveis de Santos/SP.

A seguir, tem-se uma demonstração da imagem aérea da região, onde nota-se a localização do Edifício Center San Sebastian.



Acima, temos uma imagem aérea, onde encontra-se localizado o imóvel avaliando, o qual está sendo indicado com o retângulo vermelho. Ao lado temos outra imagem aérea, porém aproximada, do Edifício.

De acordo com o Sistema de Posicionamento Global, conhecido por GPS (do acrônimo do inglês *Global Positioning System*), é um sistema de posicionamento por satélite, utilizado para determinação da posição de um receptor na superfície da Terra ou em órbita. O sistema GPS pode ser utilizado por qualquer pessoa, gratuitamente, necessitando apenas de um receptor que capte o sinal emitido pelos satélites.



O receptor capta os sinais emitidos pelos satélites e calcula a sua posição com base nas distâncias a estes, a qual é dada por latitude e longitude, coordenadas geodésicas referentes ao sistema WGS84.

Os receptores de GPS de hoje são extremamente precisos, onde certos fatores atmosféricos e outras fontes de erro podem afetar a precisão de receptores de GPS. Após a aquisição dos satélites, os sinais são mantidos até mesmo em mata densa ou locais urbanos, com edifícios altos.

O receptor de 12 canais paralelos da GARMIN é rápido para localizar os satélites e são precisos numa faixa de 15 metros em média, sendo assim, utilizando um receptor da marca Garmin, modelo Etrex, foi coletado em frente ao imóvel em questão, o ponto de coordenadas geodésicas como segue:

- ✓ Latitude :- **23°57'41.08"S**
- ✓ Longitude :- **46°19'24.19"O**
- ✓ Precisão do Ponto :- **15 metros**

O Edifício Center San Sebastian possui frente para Avenida Conselheiro Nébias, a qual é dotada dos seguintes melhoramentos públicos, tais como:

Item	Melhoramento conforme art. 32 § 1º do CTN	Melhora-mento existente	Melhoramento não existente	Observação
I	Meio fio ou calçamento, com canalização de águas pluviais.	X		
II	Abastecimento de água.	X		
III	Sistema de esgotos e fossa séptica.	X		
IV	Rede de iluminação pública, com ou sem posteamento para distribuição domiciliar.	X		
V	Escola primária ou posto de saúde (distância máxima de 3 Km)	X		

A tabela acima demonstra os melhoramentos públicos existentes na via.



Acima temos uma tomada da Avenida Conselheiro Nébias, onde notamos os melhoramentos públicos existentes na via.

II.2 Zoneamento

A Lei Complementar Nº 1.006, de 16 (dezesseis) de Julho 2018, que dispõe sobre o parcelamento que disciplina e ordena o Uso e Ocupação do Solo do Município de Santos, identifica e classifica, a região onde localiza-se o imóvel avaliando, como **ZO - Zona da Orla**:

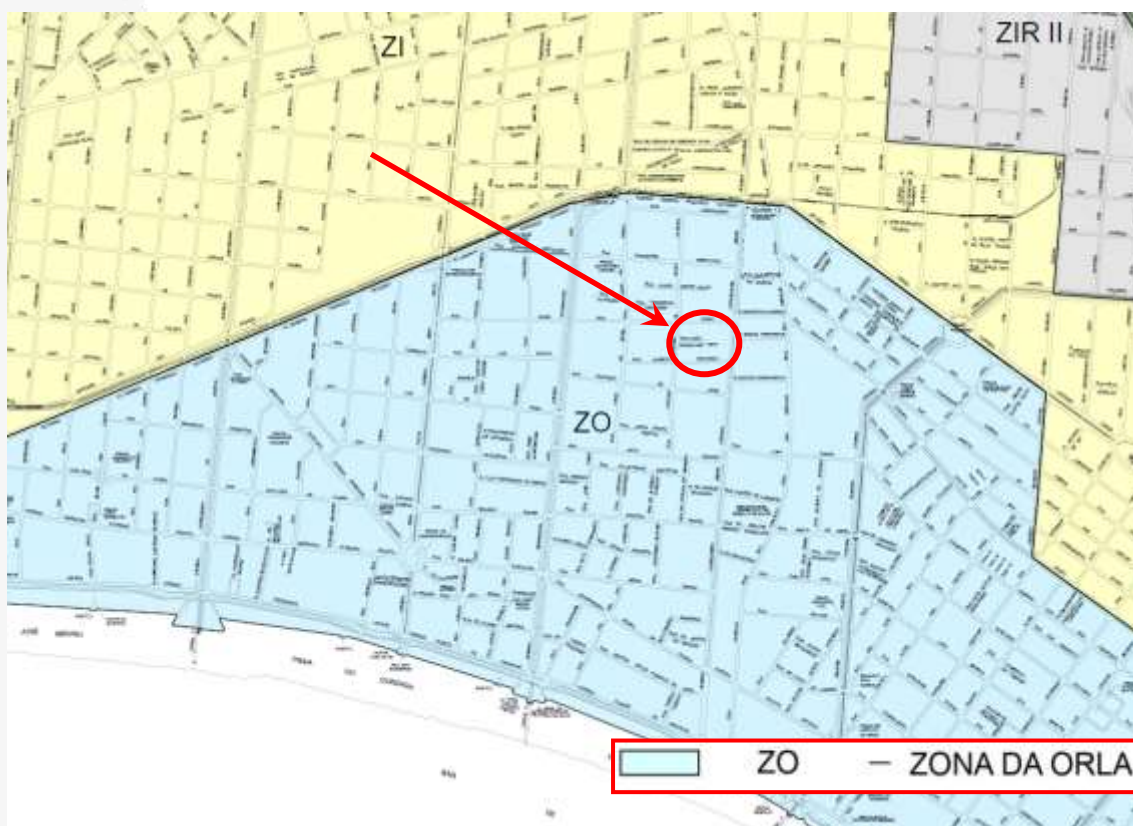

Acima, tem-se parte da planta de Zoneamento de Santos, onde foi possível identificar a região na qual está situado o imóvel em questão, bem como sua classificação, com sendo **ZO - Zona da Orla**.

III DESCRIÇÃO DO IMÓVEL

Conforme já relatado, fora agendada uma vistoria, entretanto, não fora possível a entrada no imóvel objeto, restando, portanto, infrutífera a colheita de material fotográfico.

Assim, conforme já relatado anteriormente, acaso o E. Juízo entenda ser necessário o acesso as dependências da unidade e Condomínio, este Signatário se coloca à disposição para reagendamento.

III.1 Descrição do Edifício

Após a devida vistoria *in-situ*, foram colhidos os elementos necessários para descrição do Edifício Center San Sebastian, o qual possui Padrão Médio, com frente para Avenida Conselheiro Nébias, Nº 628 – Boqueirão, Santos– SP.



Na imagem acima, tem-se uma tomada da testada do Edifício Center San Sebastian.

O empreendimento é composto por 01 (uma) torre, com 6 (seis) pavimentos com acesso de veículos e pedestres através da Avenida Conselheiro Nébias, conforme tem-se abaixo:



Acima e abaixo, tem-se outra tomada do referido Edifício, onde pode-se observar o acesso aos pedestres e aos veículos.



III.2 Descrição da Unidade Habitacional

O imóvel objeto da lide trata-se do conjunto № 54, localizada no 5º andar do Edifício Center San Sebastian, situado à Avenida Conselheiro Nébias, № 628- Boqueirão, Santos- SP, o qual de acordo com a matrícula № 65.809, do 2º CRI de Santos, fls. 262/265, possui a seguinte descrição:

“(...)CONJUNTO n. 54, LOCALIZADO NO 5º ANDAR OU 6º PAVIMENTO, DO EDIFÍCIO “CENTER SAN SEBASTIAN”, SITUADO À AVENIDA CONSELHEIRO NÉBIAS, ns. 628 e 628-A, COM ENTRADA PELO N. 628, contendo salão com dois sanitários, confrontando, pela frente com o hall de circulação do pavimento por onde tem sua entrada, pelo lado direito com o poço dos elevadores, pelo lado esquerdo com o conjunto n. 55, e pelos fundos com área de recuo lateral direita do prédio, utilizada para circulação de pedestres, com área útil de 42,12 m2, área comum de 19,82 m2, área vinculada de garagem de 16,50 m2, no total de 78,44 m2, pertencendo-lhe no terreno e demais coisas de uso comum, uma fração ideal de 2,2973% ou 15,15 m2 do todo. AO REFERIDO CONJUNTO ESTÁ VINCULADA A VAGA n. 21, situada no subsolo, confrontando pela frente com a área de circulação e manobras, do lado direito com a parede do prédio, do lado esquerdo com a vaga n. 22 e nos fundos com a parede lateral esquerda do prédio. (...)”

Portanto, a unidade habitacional objeto da lide, possui uma área útil equivalente a **42,12 m² (quarenta e dois metros quadrados e doze decímetros quadrados)**.



IV CRITÉRIOS E METODOLOGIA

IV.1 Método Comparativo

Para a determinação do justo e real valor do imóvel ora avaliando, o perito valeu-se dos métodos correntes adotados pela moderna técnica avaliatória, bem como da Norma para Avaliação de Imóveis Urbanos do Instituto Brasileiro de Avaliação e Perícia de Engenharia de São Paulo – IBAPE/SP e NBR 12.721-2006.

A referida Norma preconiza que para a escolha do método deve ser analisada a natureza do bem, a finalidade da avaliação e na disponibilidade de dados de mercado, podendo-se ser utilizado 05 (cinco) métodos: método comparativo, método evolutivo, método involutivo, método da capitalização da renda e método da quantificação do custo.

Para o caso vertente, diante das características da unidade habitacional avalianda (como área útil e localização no perímetro urbano), a metodologia mais adequada a ser aplicada à avaliação do bem em questão é o Método Comparativo, o qual é usado no caso da existência de dados amostrais semelhantes ao avaliando.

Nas avaliações, temos como base método comparativo de dados de mercado que consiste em se determinar o valor do imóvel pela comparação com outros similares, pelo preço de venda, tendo em vista as suas características semelhantes e admitindo-se que todos os que produzem a mesma renda tem valor igual ou guardam proporcionalidade linear. No processo comparativo entre o imóvel em exame e os pesquisados foi levado em conta, às características intrínsecas de cada um e adaptando-se as diversas condições de fórmulas próprias. Consideram-se também os



coeficientes de transposição, de melhoramentos públicos, de profundidade, de testada, de topografia, de depreciação e outros.

Portanto a apuração do valor básico unitário do conjunto foi feita através do metro quadrado médio, aplicando-se os fatores de valorização ou desvalorização, em consonância com a Norma de Avaliação e Perícia de Engenharia do IBAPE/SP e NBR 12.721-2006. Para tanto se procedeu a uma cuidadosa pesquisa de elementos, colhida em imobiliárias dessa região, cujo tratamento de homogeneização encontra-se no presente trabalho.

A finalidade do presente trabalho é, pois, a de apresentar solução para a lide em questão. Abaixo resumimos o método adotado de avaliação do conjunto.

Para a avaliação da unidade habitacional em questão será utilizado o **MÉTODO COMPARATIVO DIRETO**, que consiste em uma ampla pesquisa de valores junto ao mercado imobiliário local, para a determinação do valor unitário médio por área.

A pesquisa, sempre que possível, deve compreender áreas de dimensões equivalentes e próximas ao avaliando. Em havendo necessidade os elementos de pesquisa serão homogeneizados, visando corrigir fatores tais como localização, capacidade de uso, trafegabilidade, aproveitamento da área permitida, diferentes grandezas de áreas, topografia, melhoramentos públicos disponíveis, zona de ocupação, níveis econômicos da região, bem como o potencial de crescimento, entre outros. Somente de posse disso é que poderemos determinar o que se conhece por **VALOR DE MERCADO** para uma unidade padrão (elemento paradigma).

Essa pesquisa serviu de base para o cálculo do valor unitário, tudo como recomendam as Normas em vigor, adotando-se neste trabalho o **MÉTODO COMPARATIVO DIRETO DE DADOS DE MERCADO**, com tratamento dos dados pela metodologia de **TRATAMENTO POR FATORES**.

IV.2 Tratamento por fatores

O tratamento por fatores corresponde à aplicação da teoria cartesiana à engenharia de avaliações. Ou seja, nele é admitido que o problema maior pode ser dividido em vários problemas menores (problema da localização, problema do estado de conservação, problema de vagas de garagem, etc.), que são ajustados INDIVIDUALMENTE, perante uma situação de referência, adotada como paradigma.

Neste tratamento, devem ser utilizados fatores indicados periodicamente pelas entidades técnicas regionais reconhecidas e revisados em períodos máximos de dois anos, e devem especificar claramente a região para a qual são aplicáveis. A norma permite, alternativamente, a adoção de fatores de homogeneização medidos no mercado, desde que o estudo de mercado específico que lhes deu origem seja anexado ao Laudo de Avaliação.

O fator oferta é utilizado em face da superestimativa dos dados de oferta ocasionados pela elasticidade do mercado imobiliário, razão pela qual é descontado um valor de 10% sobre o valor original da oferta.

Para unidades habitacionais, os fatores referentes a cota parte construção aplicáveis são:



- Fator Padrão Construtivo: Corresponde a função exponencial da proporção entre o Fator Padrão Construtivo do Avaliando e o Fator Padrão Construtivo do Elemento.

$$F_{pC} = (F_{PCA} / F_{PCE})^{0,2}$$

- Fator Conservação e Obsolescência: Corresponde a função exponencial da proporção entre o Fator Conservação e Obsolescência do Avaliando e o Fator Conservação e Obsolescência do Elemento.

$$F_{FCO} = (F_{FCOA} / F_{FCOE})^{0,2}$$

- Fator Andar: Diante da variabilidade do valor unitário em face à localização do andar, e efetuando-se uma análise macro dos dados de mercado, adotou-se uma função exponencial da proporção entre Fator Andar do Imóvel Avaliando e o Fator Andar do Elemento.

$$F_A = (F_{AA} / F_{AE})^{0,2}$$

- Fator Quartos: Diante da variabilidade do valor unitário em face à quantidade de quartos, e efetuando-se uma análise macro dos dados de mercado, adotou-se uma função exponencial da proporção entre Fator Quarto do Imóvel Avaliando e o Fator Quarto do Elemento.

$$F_Q = (F_{QA} / F_{QE})^{0,2}$$

Para unidades habitacionais, os fatores referentes a cota parte terreno aplicáveis são:

- Fator Índice Fiscal: Corresponde a função exponencial da proporção entre o Índice Fiscal do Avaliando e o Índice Fiscal do Elemento.



$$F_{IF} = (F_{IFA} / F_{IFE})^{0,2}$$

- Fator Vagas de Garagem: Diante da variabilidade do valor unitário em face à quantidade de vagas de garagem, e efetuando-se uma análise macro dos dados de mercado, adotou-se uma função exponencial da proporção entre Fator Vagas de Garagem do Imóvel Avaliando e o Fator Vagas de Garagem do Elemento.

$$F_{VG} = (F_{VGA} / F_{VGE})^{0,2}$$

Todos os **fatores** se referem a essa situação paradigma, admitindo que são não-correlacionados. Portanto, devem ser aplicados na forma de ajustes somatórios ou subtrativos.

A situação paradigma média adotada no presente trabalho será a seguinte:

- Tipo de imóvel :- Conjunto Padrão Médio II
- Idade aparente :- 20 (Vinte) anos;
- Estado de Conservação :- Necessitando De Reparos Simples;
- Quantidade de Salas :- 01 (Uma);
- Vagas :- 1 (Uma)



IV.3 Zonas de características homogêneas

A retro mencionada Norma classifica os bairros da Região de Santos de acordo com suas características de diferenciação em três grupos, totalizando cinco zonas, cujos critérios e recomendações servem para o ajuste do imóvel avaliando em relação à região geoeconômica em que se insere.

Quando da vistoria empreendida, este Profissional analisou as características geoeconômicas do imóvel em questão, assim como da região, enquadrando o imóvel avaliando no Grupo II, bem como na 3ª Zona, Incorporações Residenciais e de Comércio.

A 3ª Zona é dotada de infraestrutura completa com concentração de população de renda média-alta. Para classificação nesta zona é necessário verificar a vocação legal e a predominância de ocupação que necessariamente tem que refletir verticalização, por meio de edifícios de apartamentos ou escritórios de padrão médio ou superior, atualmente com arquitetura diferenciada, projetos personalizados e de padrão elevado, destinadas à população de rendas mais altas.

A Norma recomenda que para a referida Zona a área de referência do Lote é de 480,00m² mínimo:



GRUPO	ZONA	Fatores de Ajustes						Características e Recomendações			
		Frente e Profundidade						Área	Área de referência do lote (m ²)	Intervalo característico de áreas (m ²)	Observações gerais
		Referências			Expoente do Fator Frente "f"	Expoente do Fator Profundidade "p"	Múltiplas frentes ou esquina "Ce"				
Frente de Referência "Fr"	Prof. Mínima "Pmi"	Prof. Máxima "Pma"	Área "Ca"								
I	1ª Zona Residencial Horizontal Simples	10	20	30	0,10	0,20	Não se aplica	Não se aplica dentro do intervalo	240,00	200 a 300	Para terrenos com áreas fora do intervalo definido, estudar a influencia da área
	2ª Zona Residencial Horizontal Médio e Alto	10	25	40	0,10	0,25	Não se aplica	Não se aplica dentro do intervalo	280,00	150 a 400	
II	3ª Zona Incorporações Residenciais e de Comercio	12 mínimo	Não se aplica	Não se aplica	Não se aplicam		1,10	Não se aplica dentro do intervalo	480,00 mínimo	(1)	(1) - Para este grupo, o intervalo varia de 480m ² ate um limite superior indefinido Para terrenos com áreas fora do intervalo definido, estudar a influencia da área e analisar a eventual influencia da esquina ou frentes múltiplas.
III	4ª Zona Comercio e Serviços	6	30	50	0,10	0,20	1,10	Não se aplica dentro do intervalo	400,00	200 a 600	Para terrenos com áreas fora do intervalo definido, estudar a influencia da área e analisar a eventual influencia da esquina ou frentes múltiplas.
	5ª Zona Armazéns e Galpões	Não se aplica	Não se aplica	Não se aplica	Não se aplicam		Não se aplica	Não se aplica dentro do intervalo	200,00	200 a 4500	Para terrenos com áreas fora do intervalo definido, estudar a influencia da área

Acima, temos as características para a 3ª Zona, de acordo com a Norma para Avaliação de Imóveis Urbanos - Santos- IBAPE/SP - 2011.

IV.4 Verificação do Grau de Ajustamento

O grau de ajuste do tratamento é verificado através do atendimento aos itens da tabela 4 da NBR 14653-2, sendo que pode-se atingir Grau III, Grau II ou Grau I. A obtenção de um maior ou menor grau depende sobretudo da qualidade da amostra obtida.

A atribuição do grau de ajuste leva em conta uma soma relacionada ao atendimento total ou parcial a todos os itens e, além disso, ao atendimento integral dos itens considerados mais importantes, sem os quais, mesmo com uma soma elevada, não se consegue atingir graus elevados.

IV.5 Grau de precisão

A normalização estabelece uma precisão em função da amplitude do intervalo de confiança de 80% em torno do centróide amostral, cujos valores encontram-se expostos na tabela 6 da norma.

Tal intervalo de confiança, em se tratando de amostra, deve ser calculado com base na função densidade t-student, ilustrada abaixo:

$$f(t) = \frac{\Gamma\left(\frac{\nu+1}{2}\right)}{\Gamma\left(\frac{\nu}{2}\right) \cdot \sqrt{\pi\nu}} \left(1 + \frac{t^2}{\nu}\right)^{-(\nu+1)/2}, -\infty \leq t \leq \infty$$

Os valores de t advindos da função densidade, para probabilidades conhecidas, encontram-se tabelados, em função do nível de significância adotada (que vai depender do grau de fundamentação que se queira atingir) e do número de graus de liberdade.

O gráfico a seguir representa a função densidade de t-Student:

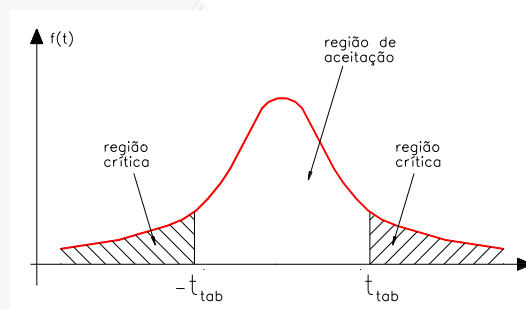

Uma vez obtida a estatística t-student (função do nível de confiança e do número de graus de liberdade), pode-se calcular o intervalo de confiança pela expressão apresentada a seguir:

$$\bar{X} - \frac{S \cdot t}{\sqrt{n}} \leq \mu \leq \bar{X} + \frac{S \cdot t}{\sqrt{n}}$$



Onde:

\bar{X} = centróide amostral;

S = desvio-padrão amostral;

t = estatística t-Student para $\alpha = 20\%$ e um GL definido;

n = número de elementos da amostra;

IV.6 Método Ross/Heidecke

Para a determinação do justo e real valor da benfeitoria ora avalianda, o Perito se louvará no conhecido e consagrado estudo **“VALORES DE EDIFICAÇÕES DE IMÓVEIS URBANOS – IBAPE/2006”**.

O presente estudo dos Valores de Edificações de Imóveis Urbanos tem por objetivo apresentar elementos para o cálculo do valor de venda de construções de imóveis urbanos na região metropolitana de São Paulo, acrescentando conceitos que visam atender aos tipos de construção e os valores nela previsto.

O referido estudo fulcro o valor da benfeitoria do imóvel com base na sua idade, estado de conservação, padrão construtivo e custos unitários básicos de construção (CUB's) fornecidos por órgãos independentes, como o índice H82N fornecido pelo SINDUSCON.

Os principais fatores aplicáveis para a correta avaliação das benfeitorias de Imóveis Urbanos são a Idade Aparente e a Depreciação, uma vez que estes recaem somente sobre a parcela do capital benfeitoria.

O método Ross/Heidecke é um método comumente empregado para a avaliação de residências, onde deverá ser considerada a

sua depreciação em face da idade aparente, obsolescência, bem como o estado de conservação e o tipo e acabamento da construção em questão.

Para se apurar um valor de uma benfeitoria de um imóvel urbano, deve-se primeiramente fixar seu padrão construtivo, de forma a obter seu valor unitário, respeitando os seus respectivos intervalos de variações para cada tipo de padrão. Este referido valor unitário está vinculado ao valor do R8N, um índice referente ao padrão construtivo que dá o valor por metro quadrado da construção.

Depois de estabelecido o padrão construtivo da benfeitoria, multiplica-se o valor unitário desta pelo Fator de Adequação ao Obsolescência e ao Estado de Conservação (Foc), de modo que, assim, se possa levar em consideração a depreciação.

$$Foc = R + K * (1 - R)$$

Onde:

R = Coeficiente residual correspondente ao padrão, expresso em decimal;

K = Coeficiente de Ross/Heidecke

Para se obter o coeficiente "K", foi estabelecido no referido estudo uma relação percentual entre a idade da edificação na época de sua avaliação (Ie) e sua vida referencial (Ir), assim como, seu Estado de Conservação.

Uma vez obtido o Foc, pode-se calcular o valor da benfeitoria através da seguinte fórmula:

$$V_B = \text{Área (m}^2\text{)} * R8N * \text{Valor Unitário} * Foc$$

Onde:

VB = Valor da Benfeitoria (R\$);

Área = área total construída (m²);

R8N = Índice (R\$/m²);

Valor Unitário = coeficiente referente ao padrão construtivo (sem unidade);

Foc = fator de adequação ao obsolescimento e ao estado de conservação (sem unidade).

Os custos de construção são estimados com base no custo unitário básico (CUB) acrescido do custo para fundações especiais, elevadores, taxa de administração da obra, lucro ou remuneração da construtora, etc.

V AVALIAÇÃO

V.1 Obtenção do valor metro quadrado do Terreno

V.1.i Pesquisa de Campo

Nesta importante fase do trabalho, foram percorridas diversas regiões contíguas à área do imóvel avaliando, na busca de elementos em oferta ou efetivamente transacionados, priorizando elementos que guardassem semelhança com o imóvel avaliando e sempre que possível, se situassem na mesma região geoeconômica do mesmo, com o fito de obter uma amostragem representativa e sem qualquer viés.

Como, aprioristicamente, não se sabia quais eram as variáveis importantes na formação do preço no local do imóvel avaliando, o signatário procedeu a minudente estudo, enfocando não somente a área dos elementos amostrais, mas também seus padrões construtivos, estados de conservação, idades estimadas, vagas de garagem, localizações e demais detalhes julgados importantes no mercado imobiliário.

Assim, preliminarmente a esta coleta de dados de mercados, foram alvejados todos os itens que poderiam incidir variações no valor da Avaliação do Imóvel, bem como as vagas de garagem, mesmo porque, neste item em específico, quantidade de vagas na garagem, é um dos fatores “Valorizante” ou “Desvalorizante” do imóvel.

Desta forma, foi possível obter, a princípio, 06 (seis) elementos, os quais foram tratados posteriormente por tratamento por fatores, como segue:

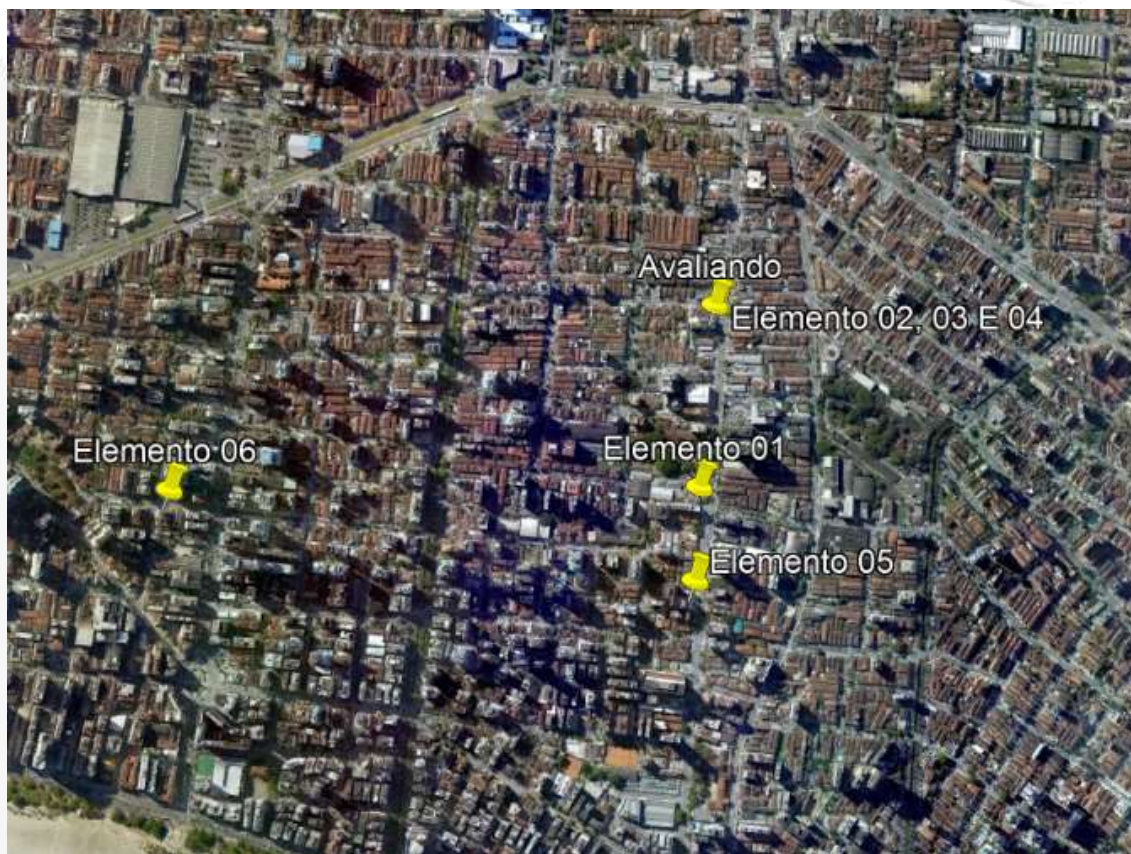

Acima temos uma imagem do Google Earth, onde nota-se a localização dos elementos da pesquisa, em relação ao imóvel avaliando.



ELEMENTO 01		
Endereço: Avenida Conselheiro Nébias, 688 Cidade: Santos Bairro: Boqueirão IF : 4057 Setor 66 Quadra 5 Lat 23°57'52.22"S Long 46°19'25.76"O		Ofertante: Lopes Informante: Lopes Tipo: oferta Telefone: (13) 3202-2900 Data: mai/24 Site: https://www.lopes.com.br/imovel/REO612460/venda-salas-1-vaga-santos-boqueirao?listFrom=busca&distPosition=1
DADOS DO ELEMENTO		DADOS DO EDIFÍCIO
Área Útil (m²) :	60,00m²	Segurança:
Andar :	5º	
Quantidade de Salas :	1 quartos/salas	Sistema de Lazer (opções)
Vagas de Garagem :	1 vagas	
BENFEITORIAS		
Cota Parte Construção		ELEMENTO
Padrões	Área	Idade
Comercial Escritório Médio Com Elevador	60,00	30
Classe de Conservação	C	
Termo	médio	2
Ir = 60	%vida:	50
K = 0,609	R = 20	
	Foc:	0,6872
Fator de ponderação do padrão:		1,090
H82N:		R\$ 1.962,69/m²
VALOR DA CONSTRUÇÃO		
R\$ 88.208,94		
VALOR TOTAL		VALOR UNITÁRIO DE TERRENO
R\$ 420.000,00		R\$ 5.529,85/m²



Lopes Lançamentos Prontos Aluguel Anuncie seu imóvel Seja Franqueado Calculadora de Compra **NOVO**

15 fotos Mapa Rua

Salas à venda em Boqueirão - SP
 Avenida Conselheiro Nébias - Boqueirão - Santos/SP

R\$ 420.000
 R\$ 3.000 preço do m²
 Condomínio R\$ 600 IPTU R\$ 192

Parcelas a partir de **R\$ 3.108,73**

Área 84m² Banheiros 2 Vagas 1

Acima, nota-se o anúncio referente a oferta do Elemento Comparativo 01.



ELEMENTO 02																																									
Endereço: Avenida Conselheiro Nébias, 628 Cidade: Santos Bairro: Boqueirão IF : 3858 Setor 56 Quadra 43 Lat 23°57'41.08"S Long 46°19'24.19"O	Ofertante: Lopes Informante: Lopes Tipo: oferta Telefone: (13) 3202-2900 Data: mai/24 Site: https://www.lopes.com.br/imovel/REO915892/venda-salas-1-vaga-santos-boqueirao																																								
DADOS DO ELEMENTO	DADOS DO EDIFÍCIO																																								
Área Útil (m²) : 68,00m² Andar : 3º Quantidade de Salas : 1 quartos/salas Vagas de Garagem : 1 vagas	Segurança: 1 Sistema de Lazer (opções) 0																																								
BENFEITORIAS																																									
<table border="1"> <thead> <tr> <th colspan="3">Cota Parte Construção</th> </tr> <tr> <th>Padrões</th> <th>Área</th> <th>Idade</th> </tr> </thead> <tbody> <tr> <td>Comercial Escritório Médio Com Elevador</td> <td>68,00</td> <td>20</td> </tr> <tr> <td>Classe de Conservação</td> <td colspan="2">c</td> </tr> <tr> <td>Termo</td> <td>médio</td> <td>2</td> </tr> <tr> <td>Ir = 60</td> <td>%vida:</td> <td>33</td> </tr> <tr> <td>K = 0,761</td> <td>R = 20</td> <td></td> </tr> <tr> <td colspan="2">Foc:</td> <td>0,8088</td> </tr> <tr> <td colspan="2">Fator de ponderação do padrão:</td> <td>1,090</td> </tr> <tr> <td colspan="2">H82N:</td> <td>R\$ 1.962,69/m²</td> </tr> <tr> <td colspan="3">VALOR DA CONSTRUÇÃO</td> </tr> <tr> <td colspan="3">R\$ 117.659,84</td> </tr> </tbody> </table>	Cota Parte Construção			Padrões	Área	Idade	Comercial Escritório Médio Com Elevador	68,00	20	Classe de Conservação	c		Termo	médio	2	Ir = 60	%vida:	33	K = 0,761	R = 20		Foc:		0,8088	Fator de ponderação do padrão:		1,090	H82N:		R\$ 1.962,69/m²	VALOR DA CONSTRUÇÃO			R\$ 117.659,84			<table border="1"> <thead> <tr> <th colspan="2">ELEMENTO</th> </tr> </thead> <tbody> <tr> <td colspan="2"> </td> </tr> </tbody> </table>	ELEMENTO			
Cota Parte Construção																																									
Padrões	Área	Idade																																							
Comercial Escritório Médio Com Elevador	68,00	20																																							
Classe de Conservação	c																																								
Termo	médio	2																																							
Ir = 60	%vida:	33																																							
K = 0,761	R = 20																																								
Foc:		0,8088																																							
Fator de ponderação do padrão:		1,090																																							
H82N:		R\$ 1.962,69/m²																																							
VALOR DA CONSTRUÇÃO																																									
R\$ 117.659,84																																									
ELEMENTO																																									
VALOR TOTAL R\$ 298.000,00	VALOR UNITÁRIO DE TERRENO R\$ 2.652,06/m²																																								

Salas à venda ou para alugar em Boqueirão - SP
 Avenida Conselheiro Nébias - Boqueirão - Santos/SP

Aluguel
R\$ 3.465 total/mês
 Aluguel R\$ 3.300 Condomínio R\$ 200 IPTU R\$ 200

Compra
R\$ 298.000
 R\$ 4.334 preço médio
 Condomínio R\$ 200 IPTU R\$ 200

Parcelas a partir de **R\$ 2.205,71**

Área Banheiros Vagas

Fale com um corretor

Preferido ou sempre envie com seus dados e um de nossos corretores entrará em contato.

Seu nome:

E-mail: Celular:

Enviar meu contato

Este é um ambiente seguro! Todas as informações são protegidas pelo protocolo de segurança e privacidade. Saiba mais

Contato de imóvel: 66020392

Acima, nota-se o anúncio referente a oferta do Elemento Comparativo 02.



ELEMENTO 03																																									
Endereço: Avenida Conselheiro Nébias, 628 Cidade: Santos Bairro: Boqueirão IF : 3858 Setor 56 Quadra 43 Lat 23°57'41.08"S Long 46°19'24.19"O	Ofertante: R3 Real Estate Informante: R3 Real Estate Tipo: oferta Telefone: (13) 3233-1410 Data: mai/24 Site: https://www.zapimoveis.com.br/imovel/venda-conjunto-comercial-sala-boqueirao-santos-sp-52m2-id-2682367491//																																								
DADOS DO ELEMENTO	DADOS DO EDIFÍCIO																																								
Área Útil (m²) : 52,00m² Andar : 4º Quantidade de Salas : 3 quartos/salas Vagas de Garagem : 1 vagas	Segurança: 1 Sistema de Lazer (opções) 0																																								
BENFEITORIAS																																									
<table border="1"> <thead> <tr> <th colspan="3">Cota Parte Construção</th> </tr> <tr> <th>Padrões</th> <th>Área</th> <th>Idade</th> </tr> </thead> <tbody> <tr> <td>Comercial Escritório Médio Com Elevador</td> <td>52,00</td> <td>20</td> </tr> <tr> <td>Classe de Conservação</td> <td colspan="2">b</td> </tr> <tr> <td>Termo</td> <td>médio</td> <td>2</td> </tr> <tr> <td>Ir = 60</td> <td>%vida:</td> <td>33</td> </tr> <tr> <td>K = 0,778</td> <td>R = 20</td> <td></td> </tr> <tr> <td colspan="2">Foc:</td> <td>0,8224</td> </tr> <tr> <td colspan="2">Fator de ponderação do padrão:</td> <td>1,090</td> </tr> <tr> <td colspan="2">H82N:</td> <td>R\$ 1.962,69/m²</td> </tr> <tr> <td colspan="3">VALOR DA CONSTRUÇÃO</td> </tr> <tr> <td colspan="3">R\$ 91.488,11</td> </tr> </tbody> </table>	Cota Parte Construção			Padrões	Área	Idade	Comercial Escritório Médio Com Elevador	52,00	20	Classe de Conservação	b		Termo	médio	2	Ir = 60	%vida:	33	K = 0,778	R = 20		Foc:		0,8224	Fator de ponderação do padrão:		1,090	H82N:		R\$ 1.962,69/m²	VALOR DA CONSTRUÇÃO			R\$ 91.488,11			<table border="1"> <thead> <tr> <th colspan="2">ELEMENTO</th> </tr> </thead> <tbody> <tr> <td colspan="2"> </td> </tr> </tbody> </table>	ELEMENTO			
Cota Parte Construção																																									
Padrões	Área	Idade																																							
Comercial Escritório Médio Com Elevador	52,00	20																																							
Classe de Conservação	b																																								
Termo	médio	2																																							
Ir = 60	%vida:	33																																							
K = 0,778	R = 20																																								
Foc:		0,8224																																							
Fator de ponderação do padrão:		1,090																																							
H82N:		R\$ 1.962,69/m²																																							
VALOR DA CONSTRUÇÃO																																									
R\$ 91.488,11																																									
ELEMENTO																																									
VALOR TOTAL R\$ 315.000,00	VALOR UNITÁRIO DE TERRENO R\$ 4.298,31/m²																																								

Conjunto Comercial e Salas à Venda | SP | Conjuntos Comerciais e Salas à Venda em Santos | Boqueirão | Avenida Conselheiro Nébias

Venda **R\$ 315.000** Comissão: R\$ 1.450 IPTU: R\$ 215/ano

32 m² • 2 banheiros • 1 vaga
 4 andar • Condomínio fechado • Escritório

Endereço: Avenida Conselheiro Nébias, 628 - Boqueirão, Santos - SP

Conjunto Comercial / Sala 52 m² em Boqueirão, Santos - ZAP Imóveis
(Código de anúncio: C.008) (Código de Zap: 2682367491)

Conjunto comercial em avenida de grande movimento no bairro Boqueirão em Santos/SP. Escritório está todo reformado e possui três salas, sendo uma das salas com banheiro e na recepção tem um lavatório e copa. Não perca essa oportunidade. Se interessou? Anuncie lá sua utilidade!

Envie uma mensagem

Nome: _____
 Email: _____
 Telefone: _____

Olá, gostaria de ter mais informações para comprar: Sala, R\$ 315.000, Avenida Conselheiro Nébias, 628 - Boqueirão, Santos - SP no ZAP Imóveis.

Gostaria de receber o contato de anunciantes com imóveis similares.

Enviar mensagem

As dicas em "Ver telefone" acima "Enviar mensagem" estão sujeitas aos Termos de uso e Política de Privacidade.

Acima, nota-se o anúncio referente a oferta do Elemento Comparativo 03.



ELEMENTO 04																																													
Endereço: Avenida Conselheiro Nébias, 628 Cidade: Santos Bairro: Boqueirão IF : 3858 Setor 56 Quadra 43 Lat 23°57'41.08"S Long 46°19'24.19"O	Ofertante: TAGUA ADMINISTRACAO.CORRETAGEM E PARTICIPAC Informante: TAGUA ADMINISTR Tipo: oferta Telefone: (13) 3324-6064 Data: mai/24 Site: https://www.vivareal.com.br/imovel/sala-comercial-1-quartos-boqueirao-bairros-santos-com-garagem-53m2-venda-RS320000-Id-2700575187/																																												
DADOS DO ELEMENTO	DADOS DO EDIFÍCIO																																												
Área Útil (m²) : 53,00m² Andar : 3º Quantidade de Salas : 1 quartos/salas Vagas de Garagem : 1 vagas	Segurança: 1 Sistema de Lazer (opções) 0																																												
BENFEITORIAS																																													
<table border="1"> <thead> <tr> <th colspan="3">Cota Parte Construção</th> </tr> <tr> <th>Padrões</th> <th>Área</th> <th>Idade</th> </tr> </thead> <tbody> <tr> <td>Comercial Escritório Médio Com Elevador</td> <td>53,00</td> <td>20</td> </tr> <tr> <td>Classe de Conservação</td> <td colspan="2">c</td> </tr> <tr> <td>Termo</td> <td>médio</td> <td>2</td> </tr> <tr> <td>Ir = 60</td> <td>%vida:</td> <td>33</td> </tr> <tr> <td>K = 0,761</td> <td>R = 20</td> <td></td> </tr> <tr> <td colspan="2">Foc:</td> <td>0,8088</td> </tr> <tr> <td colspan="2">Fator de ponderação do padrão:</td> <td>1,090</td> </tr> <tr> <td colspan="2">H82N:</td> <td>R\$ 1.962,69/m²</td> </tr> <tr> <td colspan="3">VALOR DA CONSTRUÇÃO</td> </tr> <tr> <td colspan="3">R\$ 91.705,47</td> </tr> </tbody> </table>	Cota Parte Construção			Padrões	Área	Idade	Comercial Escritório Médio Com Elevador	53,00	20	Classe de Conservação	c		Termo	médio	2	Ir = 60	%vida:	33	K = 0,761	R = 20		Foc:		0,8088	Fator de ponderação do padrão:		1,090	H82N:		R\$ 1.962,69/m²	VALOR DA CONSTRUÇÃO			R\$ 91.705,47			<table border="1"> <thead> <tr> <th colspan="2">ELEMENTO</th> </tr> </thead> <tbody> <tr> <td colspan="2"> </td> </tr> <tr> <td colspan="2"> VALOR TOTAL R\$ 320.000,00 </td> </tr> <tr> <td colspan="2"> VALOR UNITÁRIO DE TERRENO R\$ 4.307,44/m² </td> </tr> </tbody> </table>	ELEMENTO				VALOR TOTAL R\$ 320.000,00		VALOR UNITÁRIO DE TERRENO R\$ 4.307,44/m²	
Cota Parte Construção																																													
Padrões	Área	Idade																																											
Comercial Escritório Médio Com Elevador	53,00	20																																											
Classe de Conservação	c																																												
Termo	médio	2																																											
Ir = 60	%vida:	33																																											
K = 0,761	R = 20																																												
Foc:		0,8088																																											
Fator de ponderação do padrão:		1,090																																											
H82N:		R\$ 1.962,69/m²																																											
VALOR DA CONSTRUÇÃO																																													
R\$ 91.705,47																																													
ELEMENTO																																													
VALOR TOTAL R\$ 320.000,00																																													
VALOR UNITÁRIO DE TERRENO R\$ 4.307,44/m²																																													



Início / Venda / SP / Salas Comerciais à venda em Santos / Boqueirão / Avenida Conselheiro Nébias

Sala Comercial com 1 Quarto e 2 banheiros à Venda, 53 m² por R\$ 320.000 COD: CNR385815P

Avenida Conselheiro Nébias, 628 - Boqueirão, Santos - SP VER NO MAPA

53m² 1 quarto 2 banheiros 1 suite 1 vaga

Simular Financiamento

Evite cair em golpes: nunca faça depósitos, transferências ou quaisquer adiantamentos sem conferência e/ou visita no imóvel.
Reportar problema ou denunciar anúncio

COMPRA	R\$ 320.000
ALUGUEL	R\$ 1.500/mês
Condômino	R\$ 1.623
Preço do condomínio	R\$ 3.123
IPTU	R\$ 218

ANUNCIANTE
 TAGUA ADMINISTRACAO.CORRETAGEM E PARTICIPACOES LTDA - ME

Acima, nota-se o anúncio referente a oferta do Elemento Comparativo 04.



ELEMENTO 05	
Endereço: <u>Avenida Conselheiro Nébias, 726</u>	Ofertante: <u>Fioravante Imóveis</u>
Cidade: <u>Santos</u> Bairro: <u>Paqueta</u>	Informante: <u>Fioravante Imóveis</u> Tipo: <u>oferta</u>
IF: <u>4744</u>	Telefone: <u>13 3349 1993</u> Data: <u>mai/24</u>
Setor: <u>66</u> Quadra: <u>19</u>	Site: <u>https://www.imovelweb.com.br/propriedades/conjunto-comercial-boqueirao-santos-sala-montada-2944315825.html</u>
Lat: <u>23°57'57.82"S</u> Long: <u>46°19'26.07"O</u>	

DADOS DO ELEMENTO	
Área Útil (m²):	70,00m²
Andar:	6º
Quantidade de Salas:	4 quartos/salas
Vagas de Garagem:	1 vagas

DADOS DO EDIFÍCIO	
Segurança:	1
Sistema de Lazer (opções)	0

BENFEITORIAS

Cota Parte Construção		
Padrões	Área	Idade
Comercial Escritório Médio Com Elevador	70,00	20
Classe de Conservação	A	
Termo	médio	2
Ir = 60	%vida:	33
K = 0,781	R = 20	
	Foc:	0,8244
Fator de ponderação do padrão:	1,090	
	H82N:	R\$ 1.962,69/m²
VALOR DA CONSTRUÇÃO		
R\$ 123.456,58		



VALOR TOTAL
R\$ 450.000,00

VALOR UNITÁRIO DE TERRENO
R\$ 4.664,91/m²

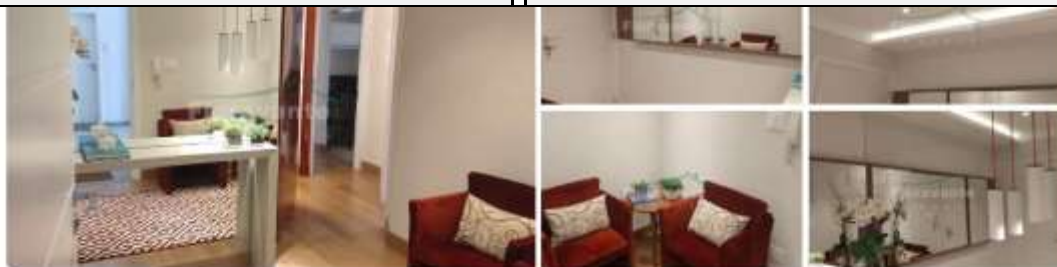

Comercial - 70m² - 1 vaga
Venda R\$ 450.000
 Condomínio R\$ 1.150 - IPTU R\$ 210

📍 Avenida Conselheiro Nébias, Boqueirão, Santos



70 m² tot. 70 m² útil 2 banheiros 1 vaga

Conjunto Comercial, Boqueirão, Santos. Sala montada.

Conjunto comercial em torre com grande fluxo de clientes. Localizado num dos corredores comerciais mais importantes de cidade - Av. Conselheiro Nébias. Sala montada, decorada por arquiteta renomada. Sala super bem distribuída, com 4 ambientes, cox. 2 banheiros. Possibilidade de negociar com portaria fechada.

Contate o anunciante

Nome: Telefone:

Enviar

Quer saber mais sobre este imóvel em venda que te atraiu aqui?

[Contatar](#)

[Contate por WhatsApp](#)

Se preferir, você está convidado a acessar a propriedade diretamente através do aplicativo

[Fioravante](#) [Fioravante Imóveis](#)

Acima, nota-se o anúncio referente a oferta do Elemento Comparativo 05.



ELEMENTO 06	
Endereço: <u>Rua Tolentino Filgueiras, 145</u>	Ofertante: <u>Lopes</u>
Cidade: <u>Santos</u> Bairro: <u>Gonzaga</u>	Informante: <u>Lopes</u> Tipo: <u>oferta</u>
IF : <u>3736</u>	Telefone: <u>-</u> Data: <u>mai/24</u>
Sector <u>65</u> Quadra <u>20</u>	Site: https://www.lopes.com.br/imovel/REO968652/venda-salas-1-vaga-santos-gonzaga?listFrom=busca&listPosition=38
Lat <u>23°57'52.38"S</u> Long <u>46°20'0.73"O</u>	
DADOS DO ELEMENTO	
Área Útil (m²) :	52,00m²
Andar :	5º
Quantidade de Salas :	1 quartos/salas
Vagas de Garagem :	1 vagas
DADOS DO EDIFÍCIO	
Segurança:	1
Sistema de Lazer (opções)	0
BENFEITORIAS	
Cota Parte Construção	
Padrões	Área Idade
Comercial Escritório Médio Com Elevador	52,00 35
Classe de Conservação	E
Termo	médio 2
Ir = 60	%vida: 58
K = 0,444	R = 20
	Foc: 0,5552
Fator de ponderação do padrão:	1,090
	H82N: R\$ 1.962,69/m²
VALOR DA CONSTRUÇÃO	
R\$ 61.763,37	
VALOR TOTAL	VALOR UNITÁRIO DE TERRENO
R\$ 295.000,00	R\$ 4.485,32/m²



Lopes Lançamentos Prontos Aluguel Anuncie seu Imóvel Seja Franqueado Calculadora de Compra **NOVO**

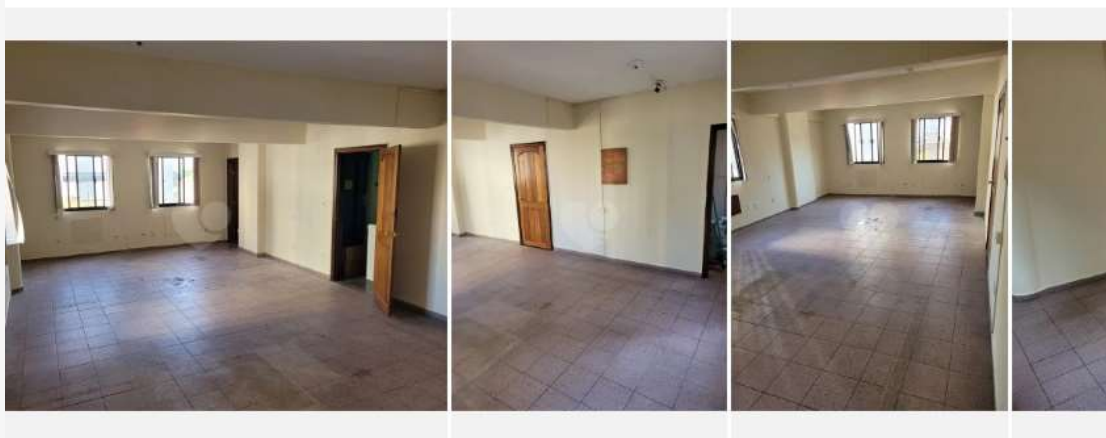

15 fotos Mapa Rua

Salas à venda em Gonzaga - SP

Rua Tolentino Filgueiras - Gonzaga - Santos/SP

R\$ 295.000

R\$ 5.692 preço do m²

Condomínio R\$ 1.000 IPTU R\$ 123

Parcelas a partir de **R\$ 2.183,51**

Área 52m² Banheiros 2 Vagas 1

Acima, nota-se o anúncio referente a oferta do Elemento Comparativo 06.

• Topografia e Georreferenciamento • Fraude ao Consumo • Grafotécnica

• Avaliação de Imóveis • Patologia Construtiva • Possessórias em Geral e Usucapião

V.2 Fatores Homogeneizantes

Os fatores aplicáveis a cota parte construção e cota parte terreno vem representados nos quadros a seguir:

- **Fator oferta:** foi aplicada, para elementos em ofertas, uma depreciação de 10% de seu valor, a fim de vislumbrar a elasticidade do mercado imobiliário, bem como em função do número expressivo de ofertas na região;

A aplicação do fator fonte forneceu os seguintes resultados para a cota parte construção e cota parte terreno:

Ref.	Valor Unitário - Construção
ELEMENTO 01	R\$ 1.470,15/m ²
ELEMENTO 02	R\$ 1.730,29/m ²
ELEMENTO 03	R\$ 1.759,39/m ²
ELEMENTO 04	R\$ 1.730,29/m ²
ELEMENTO 05	R\$ 1.763,67/m ²
ELEMENTO 06	R\$ 1.187,76/m ²

Ref.	Valor Unitário - Terreno
ELEMENTO 01	R\$ 4.829,85/m ²
ELEMENTO 02	R\$ 2.213,83/m ²
ELEMENTO 03	R\$ 3.692,54/m ²
ELEMENTO 04	R\$ 3.703,67/m ²
ELEMENTO 05	R\$ 4.022,05/m ²
ELEMENTO 06	R\$ 3.918,01/m ²

- **Fator Padrão Construtivo:** Calculado conforme descrito no Item "IV.2 Tratamento por fatores".

Ref.	Valor Unitário - Construção	Fator Padrão Construtivo			
		Fator	Diferença	Efeito do fator	VUcorr.
ELEMENTO 01	R\$ 1.470,15/m ²	1,00	0,00	0,00	R\$ 1.470,15/m ²
ELEMENTO 02	R\$ 1.730,29/m ²	1,00	0,00	0,00	R\$ 1.730,29/m ²
ELEMENTO 03	R\$ 1.759,39/m ²	1,00	0,00	0,00	R\$ 1.759,39/m ²
ELEMENTO 04	R\$ 1.730,29/m ²	1,00	0,00	0,00	R\$ 1.730,29/m ²
ELEMENTO 05	R\$ 1.763,67/m ²	1,00	0,00	0,00	R\$ 1.763,67/m ²
ELEMENTO 06	R\$ 1.187,76/m ²	1,00	0,00	0,00	R\$ 1.187,76/m ²

- **Fator Conservação e Obsolescência:** Calculado conforme descrito no Item “IV.2 Tratamento por fatores”.

Ref.	Valor Unitário - Construção	Fator Conservação e Obsolescência			
		Fator	Diferença	Efeito do fator	VUcorr.
ELEMENTO 01	R\$ 1.470,15/m ²	1,01	10,13	0,01	R\$ 1.480,28/m ²
ELEMENTO 02	R\$ 1.730,29/m ²	0,97	-43,93	-0,03	R\$ 1.686,36/m ²
ELEMENTO 03	R\$ 1.759,39/m ²	0,97	-50,38	-0,03	R\$ 1.709,00/m ²
ELEMENTO 04	R\$ 1.730,29/m ²	0,97	-43,93	-0,03	R\$ 1.686,36/m ²
ELEMENTO 05	R\$ 1.763,67/m ²	0,97	-51,34	-0,03	R\$ 1.712,33/m ²
ELEMENTO 06	R\$ 1.187,76/m ²	1,05	60,30	0,05	R\$ 1.248,06/m ²

- **Fator Andar:** Calculado conforme descrito no Item “IV.2 Tratamento por fatores”.

Ref.	Valor Unitário - Construção	Fator Andar			
		Fator	Diferença	Efeito do fator	VUcorr.
ELEMENTO 01	R\$ 1.470,15/m ²	1,00	0,00	0,00	R\$ 1.470,15/m ²
ELEMENTO 02	R\$ 1.730,29/m ²	1,04	64,26	0,04	R\$ 1.794,55/m ²
ELEMENTO 03	R\$ 1.759,39/m ²	1,04	65,34	0,04	R\$ 1.824,73/m ²
ELEMENTO 04	R\$ 1.730,29/m ²	1,04	64,26	0,04	R\$ 1.794,55/m ²
ELEMENTO 05	R\$ 1.763,67/m ²	1,00	0,00	0,00	R\$ 1.763,67/m ²
ELEMENTO 06	R\$ 1.187,76/m ²	1,00	0,00	0,00	R\$ 1.187,76/m ²

- **Fator Salas:** Calculado conforme descrito no Item “IV.2 Tratamento por fatores”.

Ref.	Valor Unitário - Construção	Fator Salas			
		Fator	Diferença	Efeito do fator	VUcorr.
ELEMENTO 01	R\$ 1.470,15/m ²	1,00	0,00	0,00	R\$ 1.470,15/m ²
ELEMENTO 02	R\$ 1.730,29/m ²	1,00	0,00	0,00	R\$ 1.730,29/m ²
ELEMENTO 03	R\$ 1.759,39/m ²	0,93	-114,50	-0,07	R\$ 1.644,89/m ²
ELEMENTO 04	R\$ 1.730,29/m ²	1,00	0,00	0,00	R\$ 1.730,29/m ²
ELEMENTO 05	R\$ 1.763,67/m ²	0,92	-137,38	-0,08	R\$ 1.626,29/m ²
ELEMENTO 06	R\$ 1.187,76/m ²	1,00	0,00	0,00	R\$ 1.187,76/m ²



- **Fator Índice Fiscal:** Calculado conforme descrito no Item “IV.2 Tratamento por fatores”.

Ref.	Valor Unitário - Terreno	Fator Índice Fiscal			
		Fator	Diferença	Efeito do fator	VUcorr.
ELEMENTO 01	R\$ 4.829,85/m ²	0,99	-48,34	-0,01	R\$ 4.781,51/m ²
ELEMENTO 02	R\$ 2.213,83/m ²	1,00	0,00	0,00	R\$ 2.213,83/m ²
ELEMENTO 03	R\$ 3.692,54/m ²	1,00	0,00	0,00	R\$ 3.692,54/m ²
ELEMENTO 04	R\$ 3.703,67/m ²	1,00	0,00	0,00	R\$ 3.703,67/m ²
ELEMENTO 05	R\$ 4.022,05/m ²	0,96	-162,91	-0,04	R\$ 3.859,14/m ²
ELEMENTO 06	R\$ 3.918,01/m ²	1,01	25,26	0,01	R\$ 3.943,27/m ²

- **Fator Vagas de Garagem:** Calculado conforme descrito no Item “IV.2 Tratamento por fatores”.

Ref.	Valor Unitário - Terreno	Fator Vagas de Garagem			
		Fator	Diferença	Efeito do fator	VUcorr.
ELEMENTO 01	R\$ 4.829,85/m ²	1,00	0,00	0,00	R\$ 4.829,85/m ²
ELEMENTO 02	R\$ 2.213,83/m ²	1,00	0,00	0,00	R\$ 2.213,83/m ²
ELEMENTO 03	R\$ 3.692,54/m ²	1,00	0,00	0,00	R\$ 3.692,54/m ²
ELEMENTO 04	R\$ 3.703,67/m ²	1,00	0,00	0,00	R\$ 3.703,67/m ²
ELEMENTO 05	R\$ 4.022,05/m ²	1,00	0,00	0,00	R\$ 4.022,05/m ²
ELEMENTO 06	R\$ 3.918,01/m ²	1,00	0,00	0,00	R\$ 3.918,01/m ²

- ✓ **Atualização:** Todos os elementos são válidos para o mês de **Maio de 2024.**

O grande diferencial da nova norma é que é preciso proceder à combinação dos fatores supra a fim de selecionar uma que represente o verdadeiro valor unitário de venda de lotes na região. As combinações testadas seguem apresentadas abaixo:

Combinações Testadas

Comb Construção	Fpd	Fco	Fa	Fq
Comb Terreno	Fif	Fvg		

Para a combinação, fez-se o cálculo do valor médio, do desvio-padrão, do coeficiente de variação (CV) e dos limites de Chauvenet, como mostra a tabela a seguir:

Ref.	Combinação
1	R\$ 6.261,79/m ²
2	R\$ 3.964,44/m ²
3	R\$ 5.352,38/m ²
4	R\$ 5.454,29/m ²
5	R\$ 5.434,10/m ²
6	R\$ 5.191,33/m ²
média	R\$ 5.276,39/m²
desvio	R\$ 743,20/m ²
CV	14%
Linferior	R\$ 3693,47/m²
Lsuperior	R\$ 6859,30/m²

Após as iterações de praxe elencou o Perito como combinação representativa da formação do valor unitário do exposta na tabela supra, uma vez que esta aplica todos os fatores, fornecendo um Valor Unitário de **R\$ 5.276,39/m² (Cinco Mil, Duzentos e Sessenta e Seis Reais e Trinta e Nove Centavos por Metro Quadrado)**, conforme destacado na tabela.

V.2.i Grau de Precisão

Conforme acima relatado, a nova norma estabelece que o resultado encontrado deva ser classificado em um grau de precisão, função da amplitude do intervalo de confiança de 80% para a média, que procedendo-se aos cálculos (automaticamente pelo programa), obtém-se a tabela a seguir:

PRECISÃO - NBR 14653			
Média Saneada			R\$ 5276,39/m ²
Desvio-Padrão			R\$ 743,20/m ²
Erro-Padrão			447,80
IC(significância=20%)	R\$ 4828,59/m ²	< VUmed <	R\$ 5724,19/m ²
Amplitude do IC			17%
O Conjunto dos Fatores atingiu o Grau III			

Da tabela supra, certifica o signatário que o modelo proposto atingiu **GRAU III DE PRECISÃO**.

V.2.ii Grau de Fundamentação

Conforme exposto na tabela 4 do item 9.2.2.1 da NBR 14653, há que se calcular o intervalo de ajuste para cada fator individualmente e para o conjunto de fatores, com posterior classificação segundo um grau de fundamentação.

Como o conjunto dos fatores resultou em valores dentro do intervalo 0,8 a 1,25, o conjunto dos fatores atingiu **GRAU III DE FUNDAMENTAÇÃO**.

Ref.	Vu	Combinação	FG
1	6.300,00	6.261,79	0,99
2	3.944,12	3.964,44	1,01
3	5.451,92	5.352,38	0,98
4	5.433,96	5.454,29	1,00
5	5.785,71	5.434,10	0,94
6	5.105,77	5.191,33	1,02

Onde:

- Ref = elemento de referência;
- Vu = valores unitários não homogeneizados;
- Comb = valores unitários homogeneizados;
- FG = fator de ajuste global;

Apresenta-se a seguir o gráfico da bissetriz:



Gráfico – Bissetriz dos quadrantes ímpares.

A) ELEMENTOS DISCREPANTES: Por não se afastarem da faixa supra não houve valores discrepantes.

B) VALOR MÉDIO SANEADO OU UNITÁRIO PROPOSTO PARA A UNIDADE HABITACIONAL LOCALIZADAS NO EDIFÍCIO CENTER SAN SEBASTIAN, BAIRRO BOQUEIRÃO - SANTOS/SP, É DE:

$$Q = R\$ 5.276,39/m^2$$

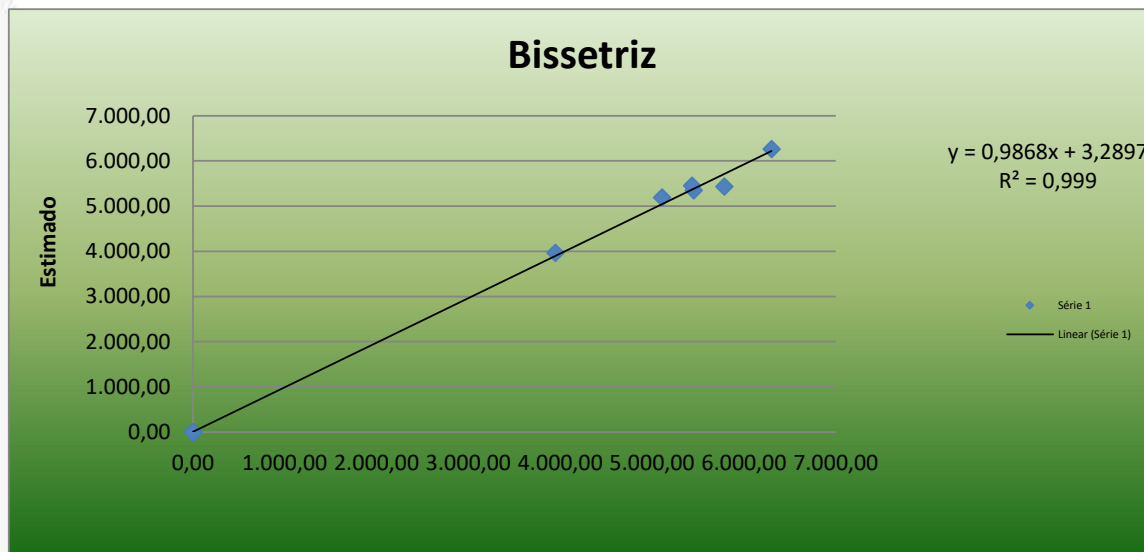
(Cinco Mil, Duzentos e Setenta e Seis Reais e Trinta e Nove Centavos por Metro Quadrado)

Maio/2024



VI VALOR DA UNIDADE HABITACIONAL

Com fulcro no valor unitário calculado no item retro, pode-se calcular o valor total do imóvel, conforme segue:

IMÓVEL AVALIANDO	
Área útil Avaliando	42,12 m ²
VU Homogeneizado	R\$ 5.276,39 /m ²
Padrão Construtivo	Comercial Escritório Médio Com Elevador
Andar	5°
Quartos	1
Vagas de Garagem	1
VALOR TOTAL DO AVALIANDO	R\$ 222.241,43

Assim, conforme demonstrado na tabela acima, temos o valor total, para a unidade habitacional, de:-

$$V_1 = \text{R\$ } 222.241,43$$

(Duzentos e Vinte e Dois Mil, Duzentos e Quarenta e Um Reais e Quarenta e Três Centavos)

Maio/2024



VI.1 Grau de Fundamentação

A tabela a seguir apresenta o cálculo da fundamentação do presente trabalho técnico de avaliação, a saber:

Item	Descrição	GRAU		
		III	II	I
1	Caracterização do imóvel avaliando	Completa quanto a todos os fatores avaliados	Completa quanto aos fatores utilizados no tratamento	Adoção da situação paradigma
2	Quantidade mínima de dados de mercado, efetivamente utilizados	12	5	3
3	Identificação dos dados de mercado	Apresentação de informações relativas a todas as características dos dados analisados, com foto e características observadas pelo Autor do Laudo	Apresentação de informações relativas a todas as características dos dados analisadas	Apresentação de informações relativas à todas as características dos dados correspondentes aos fatores utilizados
4	Intervalo admissível de ajuste para o conjunto de fatores	0,80 a 1,25	0,50 a 2,00	0,40 a 2,50*

*No caso de utilização de menos de cinco dados de mercado, o intervalo admissível de ajuste é de 0,80 a 1,25, pois é desejável que, com um número menor de dados de mercado, a amostra seja menos heterogênea.

Os campos identificados pela cor cinza mostram os resultados obtidos no presente trabalho técnico. De posse da tabela supra, pode-se enquadrar o presente trabalho de avaliação no GRAU II DE FUNDAMENTAÇÃO.



VII ENCERRAMENTO

Dada por cumprida a missão, encerra-se o presente Laudo Pericial de Avaliação, que vai editado em 40 (quarenta) folhas todas em seu anverso, seguindo esta última datada e assinada para todos os fins de Direito, colocando-se a inteira disposição deste R. Juízo para quaisquer outros esclarecimentos que se tornarem necessários.

São Paulo, 15 de maio de 2024¹.



MARCIO MONACO FONTES
Perito Judicial
CREA-SP nº 5.0614/09.897
IBAPE-SP 1283

Em atenção ao que determina o Provimento Nº 755/01 do Conselho Superior da Magistratura, Artigo 5º, publicado no Diário Oficial do Estado de São Paulo, em 07/06/01, este Signatário informa, que se encontra arquivado nesta E. Vara, à disposição das partes, seu "Curriculum Vitae", acompanhado dos documentos exigidos pelos demais Artigos.

Tel: (11) 3101-2672 - e-mail: pericias@monacofontes.com.br

Para mais informações, entre em contato conosco através do QR Code



¹ Na impossibilidade de protocolo pelo Token, esse Jurisperito assina o documento e utiliza-se do Certificado Digital da advogada que o auxilia

• Topografia e Georreferenciamento • Fraude ao Consumo • Grafotécnica

• Avaliação de Imóveis • Patologia Construtiva • Possessórias em Geral e Usucapião